TERCER INFORME TRIMESTRAL 2024

JULIO CÉSAR BONILLA GUTIÉRREZ

Comisionado Ciudadano

@JulioCBonillaG

Sígueme en:

PRESENTACIÓN----------*2*

I. PONENCIA DEL COMISIONADO CIUDADANO JULIO CÉSAR BONILLA GUTIÉRREZ ----------*3*

i. ASUNTOS RESUELTOS ----------3

ii. ASUNTOS RELEVANTES ----------3

iii. CUMPLIMENTOS----------4

II. VINCULACIÓN Y PROYECCIÓN ESTRATÉGICA ----------*4*

i. JORNADAS POR LA TRANSPARENCIA Y LA PRIVACIDAD----------4

ii. FORO: TRANSPARENCIA Y PRIVACIDAD FRENTE A LAS DESIGUALDADES GLOBALES: PERSONAS EN SITUACIÓN DE MOVILIDAD HUMANA----------7

iii. INFO ITINERANTE----------9

iv. SEGUNDO TALLER VIRTUAL "DERECHOS Y RIESGOS DIGITALES" ---------- 10

v. "CONCIENCIA DIGITAL" INFO TALK UNIVERSIDAD AUTÓNOMA METROPOLITANA UNIDAD ACADÉMICA AZCAPOTZALCO---------- 11

vi. INSTAURACIÓN DE LA CÁTEDRA EXTRAORDINARIA "ALAN TURING" Y CONFERENCIA MAGISTRAL DEL DR. OSCAR RAÚL PUCCINELLI PARUCCI ---------- 13

vii. CARAVANAS POR LA TRANSPARENCIA Y LA PRIVACIDAD ---------- 14

viii. TORNEOS INTERINSTITUCIONALES ---------- 15

ix. TALLER PARA LA PROTECCIÓN DE DATOS DE LAS PERSONAS MAYORES ---------- 17

x. 4° FORO INTERNACIONAL DE TRANSPARENCIA Y PERIODISMO "RETOS Y EXPECTATIVAS DE LA AGENDA 2024-2030 EN MÉXICO" ---------- 18

III. VINCULACIÓN INSTITUCIONAL----------*23*

IV. SISTEMA NACIONAL DE TRANSPARENCIA, ACCESO A LA INFORMACIÓN PÚBLICA Y PROTECCIÓN DE DATOS PERSONALES----------*25*

V. VINCULACIÓN INTERNACIONAL ----------*27*

VI. ENTREVISTAS Y PUBLICACIONES ----------*27*

i. ENTREVISTAS---------- 27

ii. PUBLICACIONES ---------- 29

VII. INFORME DE REDES SOCIALES ----------*30*

PRESENTACIÓN

Con fundamento en los artículos 6°, fracción XXXVII, 67, fracción I, inciso f), 73, fracciones II, IV, VI, VIII, IX, XVII y XVIII de la Ley de Transparencia, Acceso a la Información y Rendición de Cuentas de la Ciudad de México, así como 14 del Reglamento Interior del Instituto de Transparencia, Acceso a la Información Pública, Protección de Datos Personales y Rendición de Cuentas de la Ciudad de México, es obligación de las personas Comisionadas Ciudadanas de este órgano garante rendir informes trimestrales, por lo que se rinde el Tercer Informe Trimestral de Actividades comprendido del primero de julio al treinta de septiembre de dos mil veinticuatro, mismo que se presenta ante el Pleno de este Instituto para los efectos jurídicos a que haya lugar.

Esto es un ejercicio de rendición de cuentas de las tareas realizadas bajo mi responsabilidad, haciendo un balance de las actividades que dan origen a nuestro encargo, el trabajo realizado desde la ponencia a mi cargo, además de comentar sobre las reuniones, foros, conversatorios, entrevistas y eventos con organismos locales, nacionales e internacionales de las que he sido partícipe dentro del marco de las atribuciones que como Comisionado Ciudadano del Instituto de Transparencia, Acceso a la Información Pública, Protección de Datos Personales y Rendición de Cuentas de la Ciudad de México (INFO CDMX) desempeño.

El presente documento está conformado por siete capítulos, en el primero se realiza la presentación de los acuerdos y resoluciones de los medios de impugnación, así como los avances de aquellas que son susceptibles de cumplimiento, como parte del trabajo de la Ponencia a mi cargo; en el segundo se destacan las actividades en materia de vinculación y proyección estratégica realizadas desde el INFO CDMX. En el tercero, se enuncia la vinculación con instituciones gubernamentales; en el capítulo cuarto se establecen las acciones en las que participé activamente como Comisionado Ciudadano en el SNT.

En el quinto capítulo se podrán encontrar las diversas actividades realizadas en colaboración con las redes y autoridades internacionales en la materia; respecto al capítulo sexto se destacan las entrevistas y publicaciones en las que he intervenido. Por último, en el séptimo capítulo se informan las acciones e impacto en las redes sociales de mis cuentas.

I. PONENCIA DEL COMISIONADO CIUDADANO JULIO CÉSAR BONILLA GUTIÉRREZ

Con fundamento en los artículos 71, fracciones XIII y XVII de la Ley de Transparencia, Acceso a la Información Pública y Rendición de Cuentas de la Ciudad de México, y 14, fracciones III, V y XXXII, del Reglamento Interior del Instituto, es facultad del Comisionado Ciudadano, emitir y someter a consideración del Pleno los acuerdos, normas, lineamientos, procedimientos administrativos, políticas de operación y demás documentos necesarios para la rápida y eficaz realización y desarrollo de sus atribuciones, por lo que en el tercer trimestre del año, se reporta lo realizado en la Ponencia.

i. ASUNTOS RESUELTOS

En el periodo de julio a septiembre de 2024, se resolvieron un total de 545 asuntos, de los cuales 27 fueron en el sentido de “Confirmar’’, 47 en el sentido de “Desechar’’, 87 en el sentido de “Modificar’’, 10 en el sentido de “Ordenar’’, 93 en el sentido de ‘’Revocar’’, 75 por “Sobreseer’’, 72 por “Parcialmente fundado’’, 63 por ‘’Fundado’’ y 71 por ‘’Infundado’’.

SENTIDO	NÚMERO DE ASUNTOS
Confirmar	27
Desechar	47
Modificar	87
Ordenar	10
Revocar	93
Sobreseer	75
Parcialmente fundado	72
Fundado	63
Infundado	71
TOTAL	**545**

ii. ASUNTOS RELEVANTES

Entre las citadas resoluciones, por interés general de la sociedad de la Ciudad de México, destacó el siguiente asunto:

Expediente INFOCDMX/D.010/2024, en el que se denunció la supuesta divulgación de sus datos personales a través de video publicado en TikTok en la cuenta privada de la Alcaldesa. El sujeto denunciado informó que obtuvo el consentimiento verbal de la parte denunciante, por lo que el Pleno del INFOCDMX resolvió que la denuncia es parcialmente fundada y se ordenó al sujeto denunciado crear un sistema de datos personales que le permita resguardar la información obtenida para realizar los tratamientos identificados en la denuncia, así como inscribir dicho sistema, elaborar los avisos de privacidad, el documento de seguridad y abstenerse de difundir datos personales en el cumplimiento de las atribuciones conferidas a la Coordinación de Comunicación Social.

iii. CUMPLIMENTOS

En lo que va del año **2024**, se han resuelto **601** medios de impugnación cuyas resoluciones son susceptibles de cumplimiento. A la fecha **272** expedientes cuentan con acuerdo de cumplimiento o incumplimiento, lo que representa el **45.26%**. En virtud de lo anterior, se desprende que en **100** expedientes el sujeto obligado se encuentra dentro del plazo para emitir cumplimiento, lo que representa el **16.64%** y **229** expedientes, es decir el **38.1%**, se encuentra en análisis para emitir el acuerdo correspondiente ya que a la fecha está corriendo el plazo de vista a la parte recurrente o ampliación de plazo.

II. VINCULACIÓN Y PROYECCIÓN ESTRATÉGICA

La Dirección de Vinculación y Proyección Estratégica, con fundamento en lo dispuesto por el artículo 23 del Reglamento Interior, llevó a cabo diversas tareas contenidas en los proyectos y programas relacionadas con el ejercicio de sus facultades, con el objetivo de difundir la Cultura de la Transparencia, la Protección de Datos Personales y la Rendición de Cuentas; del mes de julio a septiembre de 2024, se realizaron las acciones que a continuación se enuncian.

i. JORNADAS POR LA TRANSPARENCIA Y LA PRIVACIDAD

a) Alcaldía Milpa Alta

El 30 de agosto de 2024, en la Plaza Malacachtepec Momoxco de la alcaldía Milpa Alta, el Instituto de Transparencia, Acceso a la Información Pública, Protección de Datos Personales y Rendición de Cuentas de la Ciudad de México llevó a cabo la “Jornada por

la Transparencia y la Privacidad”, con la instalación de stands de las unidades administrativas del Instituto y de diversos sujetos obligados de la capital, para establecer vínculos con la ciudadanía de la demarcación.

En dicha Jornada participaron las personas Comisionadas del INFO CDMX, Arístides Rodrigo Guerrero García, Presidente; Laura Lizette Enríquez Rodríguez y Julio César Bonilla Gutiérrez; Judith Vanegas Tapia, Diputada por las alcaldías Milpa Alta y Tláhuac; Víctor Manuel Vanegas Tapia, alcalde de Milpa Alta; así como el cuerpo directivo tanto de la alcaldía como del INFO CDMX. En este evento participaron, aproximadamente, 450 personas.

b) Jornada Universitaria en la Universidad Latina (UNILA)

El 11 de septiembre de 2024, en el plantel Sur de la Universidad Latina (UNILA), se llevó a cabo la Jornada Universitaria por la Transparencia y la Privacidad.

En esta Jornada participaron las personas Comisionadas Arístides Rodrigo Guerrero García, Presidente; Laura Lizette Enríquez Rodríguez, María del Carmen Nava Polina y Julio César Bonilla Gutiérrez, quienes acompañados del Rector de la UNILA, José Guillermo Colorado Gándara, efectuaron la inauguración de esta, y la 32° Sesión Ordinaria del Pleno del INFO CDMX, contando con la participación de alrededor 183 personas estudiantes.

Finalmente, las personas comisionadas y los directivos de la UNILA recorrieron los distintos módulos que instalaron instituciones públicas de la Ciudad de México, como la Agencia de Atención Animal, Alcaldía Azcapotzalco, Auditoría Superior, Comisión de Derechos Humanos, Instituto Electoral, Instituto para la Atención y Prevención de las Adicciones, Policía Auxiliar, Procuraduría Ambiental y del Ordenamiento Territorial, Procuraduría Social, Secretaría de Administración y Finanzas, Secretaría de Educación, Ciencia, Tecnología e Innovación; Secretaría de Pueblos y Barrios Originarios y Comunidades Indígenas Residentes, Secretaría de Seguridad

Ciudadana, Servicios de Transportes Eléctricos, PILARES, Tribunal de Justicia Administrativa; stands de la UNILA y de las unidades administrativas del INFO CDMX.

ii. FORO: TRANSPARENCIA Y PRIVACIDAD FRENTE A LAS DESIGUALDADES GLOBALES: PERSONAS EN SITUACIÓN DE MOVILIDAD HUMANA

El 16 de julio de 2024, en las instalaciones del INFO CDMX, se llevó a cabo el Foro “Transparencia y privacidad frente a las desigualdades globales: personas en situación de movilidad humana”, el cual tuvo por objetivo identificar, en conjunto con los actores involucrados, las necesidades de información y protección de datos personales de las personas en situación de movilidad humana, a fin de generar mecanismos que permitan garantizar sus derechos humanos al acceso a la información pública y a la protección de datos personales en igualdad de condiciones.

En el acto inaugural estuvieron presentes la Comisionada Ciudadana Laura Lizette Enríquez Rodríguez, el Comisionado Ciudadano Julio César Bonilla Gutiérrez y el Comisionado Presidente Arístides Rodrigo Guerrero García, del INFO CDMX, así como Adrián Alcalá Méndez, Comisionado Presidente del Instituto Nacional de Transparencia, Acceso a la Información y Protección de Datos Personales (INAI) y Armando Arriaga Ochoategui, Coordinador de Movilidad Humana y Desarrollo de la Secretaría de Relaciones Exteriores (SRE).

Al concluir el acto inaugural, se llevó a cabo la firma de la Alianza por la Transparencia y la Privacidad de las personas en situación de movilidad humana, continuando con dos mesas de análisis.

a. **Mesa "El acceso a la información pública y la protección de datos personales: trazando rutas hacia la justicia internacional"**

La primera mesa de análisis "El acceso a la información pública y la protección de datos personales: trazando rutas hacia la justicia internacional", participaron: Laura Lizette Enríquez Rodríguez Comisionada del INFOCDMX; Désirée Hermann Diaz, Segunda secretaria encargada de asuntos políticos en la Embajada de Suecia en México; Brenda Valdés Corona, del Centro de Investigación y Docencia Económicas; Blanca Elena Gómez García, del Instituto Mora; Javier Urbano Reyes, de la Universidad Iberoamericana y Miguel Ángel Alanís Hernández, de la Dirección de Justicia Intercultural de la Suprema Corte de Justicia de la Nación.

b. **Mesa "Desafíos para garantizar la transparencia y la privacidad entre las personas en situación de movilidad humana"**

La segunda mesa de análisis "Desafíos para garantizar la transparencia y la privacidad entre las personas en situación de movilidad humana", tuvo la participación de Roberto Vélez, de la Embajada de Reino Unido; Erika Isabel Pichardo Paz, del Instituto de

Investigaciones Jurídicas del Notariado de la Ciudad de México; Sergio Vázquez, del Centro de Gestión y Cooperación Internacional para el Desarrollo; Aldo García Méndez, de la Secretaría de Inclusión y Bienestar Social; Wendy Yael Castro Martínez, de Sin Fronteras IAP y Julio César Bonilla Gutiérrez, Comisionado Ciudadano del INFO CDMX.

iii. INFO ITINERANTE

Con el objetivo de difundir y promover entre la ciudadanía de la Ciudad de México, las facultades del Instituto, así como los derechos de acceso a la información y de protección de datos personales, como estrategias y mecanismos de participación ciudadana, el 9 de agosto durante la actividad denominada "INFO ITINERANTE", se realizó la instalación del Centro de Atención Personalizada (CAP) en la Estación Terminal Xochimilco del Tren Ligero.

Se llevaron a cabo acciones informativas y de orientación, así como volanteo por parte de las personas Comisionadas Ciudadanas del INFO CDMX y personal de la Dirección de Vinculación y Proyección Estratégica, logrando entregar aproximadamente 500 volantes informativos a las personas usuarias del Tren Ligero.

iv. SEGUNDO TALLER VIRTUAL "DERECHOS Y RIESGOS DIGITALES"

Compuesto de ocho módulos y tres conferencias magistrales, se llevó a cabo del 12 de agosto al 09 de septiembre de 2024. El taller, tuvo como objetivo concientizar a la ciudadana para identificar y mitigar los riesgos que conllevan el uso de las tecnologías de la información y la Inteligencia Artificial. El taller tuvo como meta dotar a las personas participantes de habilidades para "navegar" de manera segura en el entorno digital.

Las conferencias magistrales estuvieron a cargo del Comisionado Ciudadano Julio César Bonilla Gutiérrez en la parte inaugural; el Dr. Oscar Raúl Puccinelli Parucci, Vicepresidente de la Red Académica Internacional de Protección de Datos Personales y Acceso a la Información Pública, con una Conferencia Especial, así como de Daniela Rojas, Oficial Senior de Programas, Eon Institute, en el cierre del Taller.

Para la impartición de los módulos, se contó con la participación de personas expertas en la materia como: Jesús Coquis Romero, Director de Regulación en Materia de Usuarios en el Instituto Federal de Telecomunicaciones (IFT); Stephanie Enríquez Valerio, Fundadora de Women In Legal Innovation.org y líder de LegalTech y Tech Law en una Big Four; Oscar Lozano Carrillo, Profesor Investigador del Departamento de Administración en la UAM Azcapotzalco; Laura Lizette Enríquez Rodríguez, Comisionada Ciudadana del INFO CDMX; Arturo Cabañas,

Líder de sectores regulados en Amazon Web Services para Latinoamérica, Caribe y Canadá; Jorge Luis Ordelin Font, Profesor Investigador de Derecho y Nuevas Tecnologías de la División de Estudios Jurídicos del CIDE; José Luis Hernández Sánchez, Founder & CEO de White Bx Project y Luis Gustavo Parra Noriega, Comisionado del INFOEM.

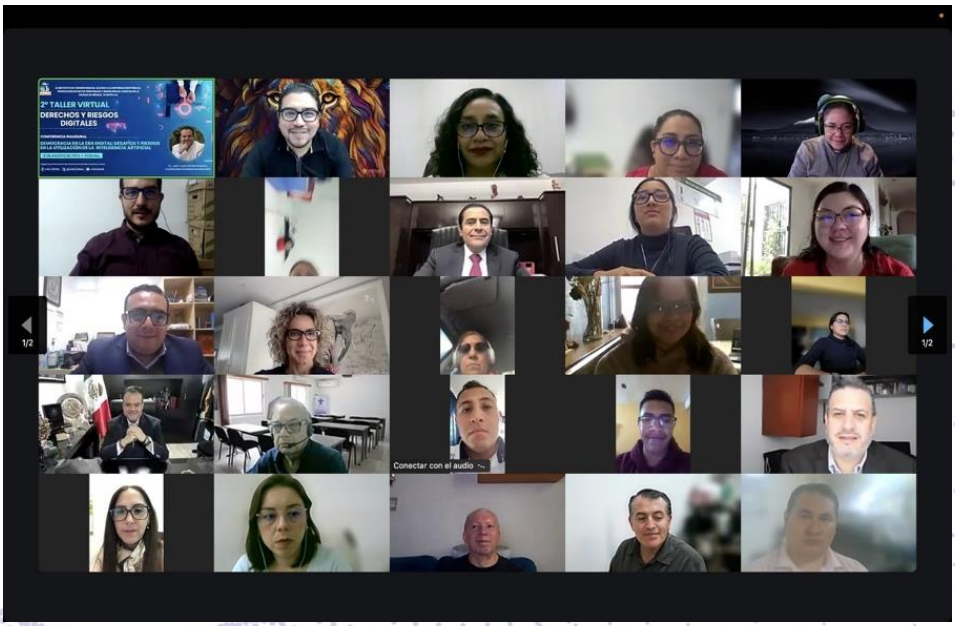

Durante su impartición asistieron en promedio 100 personas a cada uno de los módulos y conferencias.

v. "CONCIENCIA DIGITAL" INFO TALK UNIVERSIDAD AUTÓNOMA METROPOLITANA UNIDAD ACADÉMICA AZCAPOTZALCO

El 13 de agosto de 2024, la Universidad Autónoma Metropolitana Unidad Académica Azcapotzalco (UAM-A), fue sede de cuatro Charlas INFOTALK, sobre Inteligencia Artificial y Privacidad, en donde se reflexionó sobre lo que ocurre en el espacio virtual para concientizar a las personas usuarias sobre la importancia de la protección de los datos personales y privacidad en el espacio digital.

Ante la comunidad estudiantil, personas académicas y sujetos obligados de la capital del país, Julio César Bonilla Gutiérrez, Comisionado Ciudadano del INFO CDMX; Edgar Sansores Guerrero, Profesor Invitado de la UAM - A; José Luis Hernández Sánchez, Founder & Ceo de White Bx Project Institute; y Óscar Lozano Carrillo, Profesor Investigador del Departamento de Administración, de la UAM, impartieron las charlas.

También estuvieron presentes; Yadira Zavala Osorio, Rectora de la UAM-A; Salvador Ulises Islas Barajas, Secretario de Unidad; Abelardo Mariña Flores, Coordinador de Enlaces Estratégicos y Víctor Gómez Quintero, Coordinador de Extensión Universitaria.

vi. INSTAURACIÓN DE LA CÁTEDRA EXTRAORDINARIA “ALAN TURING” Y CONFERENCIA MAGISTRAL DEL DR. OSCAR RAÚL PUCCINELLI PARUCCI

El 16 de agosto de 2024, se llevó a cabo el acto protocolario de la instauración de la Cátedra Extraordinaria “Alan Turing”, con la finalidad de reconocer de manera Honorífica la trayectoria académica y aportaciones en las materias competencia de este órgano garante.

Las personas Comisionadas Ciudadanas Arístides Rodrigo Guerrero García, Presidente; Julio César Bonilla Gutiérrez y Laura Lizette Enríquez Rodríguez, encabezaron la inauguración de este evento, en el que también participó como testigo de honor, José Luis Hernández Sánchez, fundador y CEO de White Bx Project Institute.

El especialista internacional, Dr. Oscar Raúl Puccinelli Parucci es el primer recipiendario para el año 2024, toda vez que con su amplia experiencia y trayectoria ha contribuido, a nivel local, nacional e internacional, para el estudio y desarrollo en las materias de protección de datos personales e inteligencia artificial.

En este mismo acto se impartió la Conferencia Magistral por parte del Dr. Puccinelli, la cual generó un espacio de discusión y análisis con el fin de reflexionar sobre la importancia del uso responsable de la Inteligencia Artificial para la protección de datos personales y discutir sobre la necesaria creación de un marco normativo eficaz en esta materia.

vii. CARAVANAS POR LA TRANSPARENCIA Y LA PRIVACIDAD

El 12 de septiembre de 2024, previa invitación del Instituto Electoral de la Ciudad de México (IECM), el INFO CDMX participó en las "Ferias Cívicas Ciencia, Arte y Democracia. Hacia una Mejor Comunidad", instalando el Centro de Atención Personalizada con la finalidad de promover los derechos de acceso a la información y protección de datos personales. En dicho evento, se realizaron 154 atenciones ciudadanas, de las cuales 89 fueron a mujeres y 65 a hombres.

viii. TORNEOS INTERINSTITUCIONALES

A. TORNEO “UNIDOS POR LA TRANSPARENCIA”

El 06 de julio se llevó a cabo el Hexagonal de Futbol Mixto Interinstitucional Público 2024: “Unidos por la Transparencia”, en el cual participó personal del INAI, la Secretaría de la Función Pública; la Sala Regional Especializada del Tribunal Electoral del Poder Judicial de la Federación; el INFONAVIT; y el INFO CDMX. Actividad que tuvo como propósito promover el desarrollo humano integral de las personas servidoras públicas, así como fortalecer las sinergias institucionales e incentivar el deporte y la salud como derechos humanos de las personas.

Los equipos se conformaron por jugadoras y jugadores (equipos mixtos), quienes obtuvieron los siguientes resultados:

- 1°. Lugar: Secretaría de la Función Pública
- 2°. Lugar: INAI
- 3er. Lugar: INFO CDMX

B. “TORNEO INTERINSTITUCIONAL POR LA JUVENTUD Y EL DEPORTE 2024”

El 05 de septiembre de 2024, el Instituto participó en el “Torneo Interinstitucional por la Juventud y el Deporte 2024”, organizado por la Auditoría Superior de la Ciudad de México (ASCM), en el cual también participó el Instituto de la Juventud de la Ciudad de México (INJUVE) y el Instituto del Deporte de la Ciudad de México (INDEPORTE).

Los equipos mixtos obtuvieron los siguientes resultados:

• 1°. Lugar: INDEPORTE
• 2°. Lugar: INJUVE
• 3er. Lugar: INFO CDMX
• 3er. Lugar: ASCM

ix. TALLER PARA LA PROTECCIÓN DE DATOS DE LAS PERSONAS MAYORES

El 06 de septiembre de 2024, en las instalaciones del Centro de Asistencia e Integración Social (CAIS) Cuautepec, Alcaldía Gustavo A. Madero, se llevó a cabo el “Taller para la Protección de Datos de las Personas Mayores”, el cual tuvo por objetivo promover entre este sector el conocimiento y ejercicio del derecho a la protección de datos personales. Este CAIS es un hogar permanente que brinda atención a cerca de 300 varones mayores que han vivido en calle o han experimentado abandono social.

El taller fue impartido por Héctor Javier Maya Ibarra, Director de Vinculación y Proyección Estratégica; José Luis Galarza Esparza, Director del Centro de Capacitación e Investigación de Transparencia y Protección de Datos Personales; Rocío Casas Palma, Subdirectora de Derechos Humanos, Igualdad de Género y Políticas Institucionales; Miriam Rojas Piña, Subdirectora de Proyección Estratégica; Uriel Bustamante Silva, Subdirector de Vinculación con la Sociedad, y Tania Leticia Carvellido Vázquez, Jefa de Departamento de Derechos Humanos, Igualdad de Género y Políticas Institucionales, todas y todos del INFO CDMX.

Este taller cobró relevancia al permitir un diálogo con las más de 30 personas asistentes, trazando una ruta de trabajo futura, a partir de la identificación de los intereses y necesidades de información de la población que habita en este Centro.

x. 4° FORO INTERNACIONAL DE TRANSPARENCIA Y PERIODISMO “RETOS Y EXPECTATIVAS DE LA AGENDA 2024-2030 EN MÉXICO”

El 23 y 24 de septiembre de 2024, en coordinación con la Dirección de Comunicación Social del Instituto, se llevó a cabo el 4° Foro Internacional de Transparencia y Periodismo “Retos y Expectativas de la Agenda 2024-2030 en México”, con la finalidad de crear un espacio para el intercambio de opiniones entre periodistas, representantes de organizaciones de la sociedad civil, academia, instituciones públicas y privadas, así como ciudadanía para dialogar y reflexionar sobre el panorama para la gestión de 2024-2030, así como los principales retos y desafíos de la próxima administración.

En la Antigua Escuela Nacional de Jurisprudencia, el Comisionado Presidente del Instituto, Arístides Rodrigo Guerrero García, en coordinación con sus compañeros de Pleno, Julio César Bonilla Gutiérrez y Laura Lizette Enríquez Rodríguez, inauguraron los trabajos del Foro junto a la Directora de la Facultad de Derecho de la Universidad Nacional Autónoma de México (UNAM), Sonia Venegas Álvarez y el Comisionado Presidente del Instituto Nacional de Transparencia, Acceso a la Información y Protección de Datos Personales (INAI), Adrián Alcalá Méndez.

a. Mesa 1. Los retos políticos en la administración 2024-2030

En la primera mesa participaron Gloria Alcocer Olmos, Directora de la Revista Voz y Voto; Martha Ramos Sosa, Directora General Editorial de la Organización Editorial Mexicana (OEM); Leopoldo

Maldonado Gutiérrez, Director Regional de la Oficina para México y Centroamérica de Artículo 19; Jorge Carrasco Araizaga, Director de la Revista Proceso; Nayeli Roldán Sánchez, Periodista en el portal Animal Político; Álvaro Delgado Gómez, Director de Investigación del diario digital Sin Embargo; y el Comisionado Ciudadano del INFO CDMX, Julio César Bonilla Gutiérrez, como moderador.

b. Conversatorio. Nuevas formas de comunicación: ¿Cómo acercar la información a las juventudes?

En el primer Conversatorio de este Foro participaron Poncho Gutiérrez, Director en ElDeforma; Sarahí Uribe, Reportera en Comunicación Social de la Cámara de Diputados; Mateo Mansilla Moya, Director de la Revista Abogacía; Alejandra Díaz de la Vega, Conductora de El Daily Diario; Rafael Montes Albino, Reportero de Grupo Milenio; Yesenia Santiago, Reportera en El Heraldo de México; y Arístides Rodrigo Guerrero García, Comisionado Presidente del INFO CDMX, como moderador del Conversatorio.

c. Mesa 2. Acceso a la Información y protección de datos personales: Esenciales en la nueva administración

En esta mesa participaron: Lilia Saúl, Periodista de investigación en Organized Crime and Corruption Reporting Project; Ignacio Rodríguez Reyna, Director del portal Fábrica de Periodismo; Daniel Moreno Chávez, Director Editorial de Animal Político; Karla Iberia Sánchez, Conductora de noticias en N+; y fue moderada por María del Carmen Nava Polina, Comisionada Ciudadana del INFO CDMX.

d. Mesa 3. México en la Política Internacional

Durante el segundo día de actividades, se dio cita Rina Mussali Galante, Conductora del programa Vértice Internacional del Canal del Congreso; Omar Cepeda Castro, Conductor de noticias en El Financiero Bloomberg; y, de manera virtual: Paola Gómez, Periodista colombiana, columnista de El País; Milagros Salazar, Periodista de investigación y directora de Convoca (Perú); y Cecilia González, Periodista mexicana radicada en Argentina. Esta tercera mesa estuvo moderada por Alejandro Ramos Magaña, periodista y director del portal Más Claro.

e. Mesa 4. Caricatura política: otra forma de narrar el nuevo panorama

En esta Mesa participaron las personas caricaturistas Rocha, Alarcón, Solís, Darío, Mar y Boligán, así como la Comisionada Ciudadana Laura Lizette Enríquez Rodríguez, quien moderó este Panel.

f. Conversatorio. ¿Cuál es el panorama de la relación entre medios de comunicación y gobierno?

En este espacio los panelistas Diego Saturno, titular del Canal del Congreso de la Ciudad de México; Ivonne Melgar Navas, Columnista en Excélsior; Ernesto Núñez Albarrán, Subdirector del portal Animal Político y analista de W Radio; Luis Eduardo Velázquez, director de Capital CDMX; y Jesika Velázquez Torres, Conductora en IMER y moderadora, reflexionaron sobre el papel de los medios de comunicación públicos y la posible desaparición del INAI.

g. Mesa 5. El papel de la comunicación y educación en el próximo gobierno

La mesa con la que concluyeron las actividades de este Foro, fue moderada por la Conductora de noticias en N+, Karla Iberia Sánchez, en donde participaron: Elías Huerta Psihas, Presidente de la Asociación Nacional de Doctores en Derecho; Analletzin Díaz Alcalá, Directora de la Escuela de Periodismo Carlos Septién García; Patricia Martínez Torreblanca, Secretaria General de la Facultad de Ciencias Políticas y Sociales de la UNAM; Maru Rojas Sánchez, Periodista de Grupo Fórmula; Manuel Zamacona Vásquez, Conductor de noticias en El Heraldo de México Radio; y José Luis Hernández Sánchez, Founder & Ceo White Bx Project.

III. VINCULACIÓN INSTITUCIONAL

Entre las acciones realizadas en coordinación o con la participación de otras instituciones, destacan:

JULIO

- 5 de julio. Participación en el “Foro: Archivos Abiertos y Ética Pública: Elementos para combatir actos de corrupción. Los archivos ante la corrupción”, organizado por el Instituto de Transparencia, Acceso a la Información Pública, Protección de Datos Personales y Rendición de Cuentas de la Ciudad de México.

- 11 de julio. Participé como ponente en el Foro Diseño e implementación de Políticas Públicas Interculturales en la Ciudad de México, específicamente en la Mesa 2. Diseño, experiencias y buenas prácticas en las políticas públicas con enfoque intercultural: “Rutas hacia la igualdad: El acceso efectivo de los derechos de acceso a la información pública y protección de datos personales en las sociedades pluriculturales” organizado por la Secretaría de Pueblos y Barrios Originarios y Comunidades Indígenas Residentes de la Ciudad de México.

- 11 de julio. Asistí a la Ceremonia de entrega de reconocimientos 100% capacitados por los trabajos realizados en 2023, organizado por el Instituto de Transparencia, Acceso a la

Información Pública, Protección de Datos Personales y Rendición de Cuentas de la Ciudad de México.

AGOSTO

- 19 y 20 de agosto**.** Participé en el VII Congreso Internacional FIARDE: Filosofía, Arte y Derecho, 2024, organizado por el Instituto de Investigaciones Jurídicas, la Coordinación de Posgrado en Derecho, la Facultad de Derecho; el Centro de Investigaciones sobre América Latina y el Caribe, la Universidad San Pablo Tucumán de Argentina, la Universidad de Atacama de Chile, la Fiscalía General de Justicia de la Ciudad de México y el INFOCDMX.

- 20 de agosto. Panelista en el Foro Ciberseguridad y protección de datos personales, organizado por el Congreso de la Ciudad de México y el Instituto de Transparencia, Acceso a la Información Pública, Protección de Datos Personales y Rendición de Cuentas de la Ciudad de México.

- 27 de agosto. Participé en el Foro: Promoviendo la Transparencia: “Prevención de Conflictos de Intereses en la Función Pública, organizado por el Instituto de Transparencia, Acceso a la Información Pública, Protección de Datos Personales y Rendición de Cuentas de la Ciudad de México.

SEPTIEMBRE

- 10 de septiembre. Ponente en la Mesa de Diálogo: “Avances en la Implementación del Acuerdo de Escazú”, la cual se realiza en el marco de la 14ª edición a distancia del Diplomado "Transparencia, Acceso a la Información Pública, Rendición de Cuentas, Gobierno Abierto y Protección de Datos Personales en la Ciudad de México”, organizado por el Instituto de Transparencia, Acceso a la Información Pública, Protección de Datos Personales y Rendición de Cuentas de la Ciudad de México en coordinación con la UAM Unidad Xochimilco.

- 12 y 13 de septiembre**.** Participé como panelista en el Primer Congreso Internacional de Protección de Datos Personales e Inteligencia Artificial, con el tema “Reflexiones respecto

al uso de herramientas digitales desde la perspectiva de los organismos garantes", organizado por el Instituto de Acceso a la Información Pública del Estado de Guanajuato.

- 13 de septiembre. Asistí a la ceremonia de entrega Distintivo de Igualdad entre Mujeres y Hombres de la Ciudad de México al Instituto de Transparencia, Acceso a la Información Pública, Protección de Datos Personales y Rendición de Cuentas de la Ciudad de México.

- 18 de septiembre. Fui moderador en la I Jornada Universitaria en Protección de Datos Personales y Compliance, organizado por el Instituto de Transparencia, Acceso a la Información Pública, Protección de Datos Personales y Rendición de Cuentas de la Ciudad de México.

IV. SISTEMA NACIONAL DE TRANSPARENCIA, ACCESO A LA INFORMACIÓN PÚBLICA Y PROTECCIÓN DE DATOS PERSONALES

En cumplimiento a lo dispuesto por el artículo 73, fracción VIII de la Ley de Transparencia, así como el artículo 14, fracciones XVII, XXVII y XXVIII del Reglamento Interior, dentro de las actividades del Sistema Nacional de Transparencia, Acceso a la Información Pública y Protección de Datos Personales (SNT) y de sus instancias, como Comisionado Ciudadano participé en los siguientes espacios.

A. SESIONES DEL SISTEMA NACIONAL DE TRANSPARENCIA

- **Segunda Sesión Ordinaria del Consejo Nacional**

El 27 de agosto de 2024 se celebró la Segunda Sesión Ordinaria del Consejo Nacional del SNT, en la que se reflexionó sobre los Lineamientos para la Gestión y Operación de la Plataforma Nacional de Transparencia.

B. Coordinación de Organismos Garantes de la Entidades Federativas del SNT

- **Presentación de Resultados del Diagnóstico para el FODA 2024**

El 20 de agosto de 2024, se llevó a cabo la “Presentación de Resultados del Diagnóstico para el FODA 2024”, a cargo de la Coordinadora de los Organismos Garantes del Sistema Nacional de Transparencia, Magda Eugenia de Jesús Lozano Ocman, este ejercicio tuvo el objetivo de identificar áreas de oportunidad y las buenas prácticas de los órganos locales.

V. VINCULACIÓN INTERNACIONAL

Como parte de las actividades que realiza el INFOCDMX y por los derechos que tutela, mismos que por su naturaleza se desarrollan a nivel global, se hace necesario conocer de las mejores prácticas para mantenernos actualizados y posicionar a nivel internacional las tareas que tenemos encomendadas para el beneficio de la sociedad y en la construcción de la cultura de la transparencia, protección de datos, rendición de cuentas y gobierno abierto, en la Ciudad de México.

a) Red de Transparencia y Acceso a la información (RTA)

Durante este trimestre, se envió al Grupo de Jurisprudencia y Criterios Administrativos el posicionamiento sobre el tema que será debatido en el XXVII encuentro de la Red y que corresponde al Ejercicio Irrazonable o Abuso del Derecho de Acceso a la Información Pública.

VI. ENTREVISTAS Y PUBLICACIONES

i. ENTREVISTAS

#	Medio	Tema	Testigo	Fecha
1	AMEXI con Gloria Islas	El INFO no desaparecerá Comisionado Julio César Bonilla	https://amexi.com.mx/nacional/el-info-cdmx-no-desaparecera-comisionado-julio-cesar-bonilla/	2 de julio
2	Epicentro Noticias Oaxaca con Antonio Gutiérrez Victoria	Perfeccionamiento del modelo de Acceso a la Información Pública, el reto frente a la Inteligencia Artificial	https://epicentronoticias.mx/nacional/entrevista-perfeccionamiento-del-modelo-de-acceso-a-la-informacion-publica-el-reto-frente-a-la-inteligencia-artificial-julio-cesar-bonilla/	2 de julio
3	Sector FM con Gerardo Villela	Retos de la nueva administración.	pmedia.efinf.com/clips/4d9673e959f087919e25f12907e0cf79.mp4	10 de julio
4	Portal informativo Donceles con Héctor Cruz	INFO prepara iniciativa para regular la IA	https://www.efinf.com/clipviewer/c733e0dd9cd4f3cec70da15e5fe5d3b6?file	10 de julio
5	Heraldo TV con Lupita Juárez	La importancia de regular la Inteligencia Artificial en la capital del país.	https://pmedia.efinf.com/clips/42d7420ab8c7cfe8df676c724df48abc.mp4	19 de agosto
6	102.5 MVS Noticias con Omar Palacios	Regulación de la inteligencia artificial en la capital.	https://pmedia.efinf.com/clips/d3c306b3ac8aee43f0909ec8f8f424b7.mp3	21 de agosto

#	Medio	Tema	Testigo	Fecha
7	Sector FM con Gerardo Villela Gaytán	Retos y oportunidades en materia de transparencia, protección de datos personales e IA en la nueva administración federal y local.	https://pmedia.efinf.com/clips/37f9144a4594f5d275956cf9a1de69d4.mp3	21 de agosto
8	MVS noticias por *Pamela Cerdeira*	INFO CDMX presentará iniciativa para regular la IA y proteger datos personales.	https://mvsnoticias.com/entrevistas/2024/8/21/info-cdmx-presentara-iniciativa-para-regular-la-ai-proteger-datos-personales-653287.html	21 de agosto
9	El Universal con Omar Díaz	INFO CDMX presentará iniciativa para regular inteligencia artificial	https://www.efinf.com/clipviewer/files/90ac86230a23b0ae43188344e60788f0.pdf	21 de agosto
10	El Heraldo Radio con Manuel Zamacona	Regulación del uso de la inteligencia artificial en la ciudad.	https://pmedia.efinf.com/clips/bc4ebc1d84e8075719496ef3f542e823.mp3	24 de agosto
11	Canal 150 El Financiero Bloomberg con Omar Cepeda	La importancia de la inteligencia artificial en diversos aspectos de la vida cotidiana y su potencial para mejorar la transparencia y la protección de datos personales.	https://pmedia.efinf.com/clips/ab10376a8286bb6478ead0b589a7c1b4.mp4	28 de agosto
12	88.9 Noticias ACIR con Armando Arteaga	Proponen una ley para asegurar el buen uso de la inteligencia artificial en la Ciudad de México	https://www.efinf.com/clipviewer/90901d47a668c68092108ee8c07dbd4c?edit	31 de agosto
13	Amanece en Enfoque Noticias con Martín Carmona	La necesidad de regular la inteligencia artificial debido a su creciente influencia en la política y la sociedad	https://pmedia.efinf.com/clips/0e877b26fdbe14deb35cdb33f6c09b19.mp3	3 de septiembre
14	Congreso TV	¿Sabes qué es la inteligencia artificial y por qué es tan importante regular su uso?	https://facebook.com/watch/?mibextid=qi2Omg&v=1248993016417886&rdid=gsoLmU35aW0EiHQv	3 de septiembre
15	La Crónica de Hoy con Jorge Aguilera	InfoCDMX presenta iniciativa para prevenir delitos con IA; víctimas exponen que la FGJ ignora cibercrimen	Info-CDMX busca regular uso de IA y datos personales (efinf.com)	18 de septiembre
16	La Crónica de Hoy con Jorge Aguilera	InfoCDMX busca reunión con Brugada para trabajar a favor de organismos de transparencia	https://www.efinf.com/clipviewer/files/8b815fcc00ee2ee1bacbdcfcff9aef3c.pdf	19 de septiembre
17	Milenio con Rafael Montes	Transparencia y privacidad fueron ejes en gobierno de Sheinbaum en la capital: comisionado de INFOCDMX	https://www.efinf.com/clipviewer/3d7601c5af3f11f1c9a75810846eb59e?file	19 de septiembre

#	Medio	Tema	Testigo	Fecha
18	Justicia TV con Laura Murillo	La protección de datos personales y la rendición de cuentas son derechos que debe defender la sociedad	pmedia.efinf.com/clips/b04e94d008486347ab715ff749ab64fa.mp4	20 de septiembre
19	El Heraldo de México con Manuel Zamacona	Foro Internacional de Transparencia y Periodismo.	https://pmedia.efinf.com/clips/2a7f2df6cfec78652e5822b2a109c368.mp3	21 de septiembre
20	Sector FM con Gerardo Villela	Regulación de la inteligencia artificial.	https://pmedia.efinf.com/clips/2054eb352ed38cfc6a5e1c9efc365920.mp3	25 de septiembre

ii. PUBLICACIONES

#	Medio	Nombre de la Publicación	Página	Fecha
1	La Silla rota	Neurotecnologías y neuroderechos: un debate urgente	https://lasillarota.com/opinion/columnas/2024/7/5/neurotecnologias-neuroderechos-un-debate-urgente-491107.html	5 de julio
2	sdpnoticias	Día Mundial del Cerebro: La Inteligencia Artificial al Servicio de la Salud Mental y Neurológica	https://www.sdpnoticias.com/opinion/dia-mundial-del-cerebro-la-inteligencia-artificial-al-servicio-de-la-salud-mental-y-neurologica/	9 de julio
3	El Heraldo de México	Neurociencia e IA: Innovaciones que Transforman el Entendimiento del Cerebro Humano	https://heraldodemexico.com.mx/opinion/2024/7/17/neurociencia-ia-innovaciones-que-transforman-el-entendimiento-del-cerebro-humano-621567.html	17 de julio
4	La Silla Rota	GovTech en la era de los datos	https://lasillarota.com/opinion/columnas/2024/8/9/govtech-en-la-era-de-los-datos-496496.html https://youtu.be/9yIE_qHr-iQ	9 de agosto
5	El Heraldo de México	Juventudes y Protección de Datos Personales. La Nueva Generación de Defensores de la Privacidad en la Era de la IA	https://heraldodemexico.com.mx/opinion/2024/8/20/juventudes-proteccion-de-datos-personales-la-nueva-generacion-de-defensores-de-la-privacidad-en-la-era-de-la-ia-630887.html	20 de agosto
6	La Prensa	Neuroderechos: Protegiendo nuestro cerebro y su actividad	Neuroderechos:Protegiendo nuestro cerebro y su actividad (efinf.com)	23 de agosto

#	Medio	Nombre de la Publicación	Página	Fecha
7	sdpnoticias	Datos e información frente a la democracia posible	https://www.sdpnoticias.com/opinion/datos-e-informacion-frente-a-la-democracia-posible/	24 de agosto
8	El Universal	Democracia 4.0: las ventajas de un gobierno digital para México	https://www.eluniversal.com.mx/opinion/julio-cesar-bonilla-gutierrez/democracia-40-las-ventajas-de-un-gobierno-digital-para-mexico/	27 de agosto
9	La Silla Rota	Inteligencia artificial y nuevas fronteras regulatorias para la Ciudad de México	https://lasillarota.com/opinion/columnas/2024/9/6/inteligencia-artificial-nuevas-fronteras-regulatorias-para-la-ciudad-de-mexico-500406.html https://youtu.be/CxkTSm_30Kw	6 de septiembre
10	La Prensa	Inteligencia Artificial debe ser regulada, es un arma de dos filos	https://www.la-prensa.com.mx/metropoli/inteligencia-artificial-debe-ser-regulada-es-un-arma-de-dos-filos-12532104.html	10 de septiembre

VII. INFORME DE REDES SOCIALES

Con el objetivo de concientizar a la población que usa redes sociales, sobre la importancia de la protección de derechos humanos, publiqué en mis cuentas los siguientes banners, gifs y mensajes de fechas conmemorativas:

a) Efemérides

- 3 julio Por primera vez la mujer mexicana emite su voto
- 12 julio Día del Abogado
- 16 septiembre Día de la Independencia de México
- 19 septiembre Simulacro Nacional

b) Facebook

- Número de nuevos seguidores: 60

- Publicaciones: 126
- Clics a las Publicaciones: 1056
- Interacciones7309

c) Twitter

- Número de nuevos seguidores: 155
- Número de publicaciones: 486
- Impresiones: 119.263
- Visitas al perfil en el trimestre: 55,120
- Menciones: 420

d) Instagram

- Número de nuevos seguidores: 120
- Número de publicaciones, historias y reels: 200
- Impresiones: 5679
- Total, de “Me Gusta”: 867

e) TikTok

- Número de nuevos seguidores: 122
- Número de publicaciones, historias y reels: 224
- Impresiones: 7698
- Total, de “Me Gusta”: 932

f) Temáticas de mensajes

Con el objeto de explicar a la ciudadanía a través de las redes sociales, de una manera clara, visual y sintética, diversos temas respecto a los derechos que el Instituto tutela, como Comisionado Ciudadano puntualicé diversos temas en mis cuentas de redes sociales, que contempló infografías, banners, gif, videos y mensajes, respecto a lo siguiente:

- Derechos Humanos e Inclusión
- Cápsulas
- Cuidado de los Animales
- Seguridad de la Información y Protección de Datos Personales
- Jueves de Definiciones
- Semanas Universitarias por la Transparencia
- Transparencia, Rendición de Cuentas y Derecho a la Verdad
- Consejos para la y Protección de Datos Personales
- Infografías
- Datos Estadísticos
- Inteligencia Artificial
- Recursos relevantes expuestos en el pleno
- Comité Editorial INFOCDMX
- Cumpleaños
- Transparencia en la CDMX
- Jornadas por la Transparencia y la Privacidad
- En palabras de
- Videos con IA
- Entre paginas y Pantallas
- Acciones INFO
- Artículos y Columnas
- Transparencia y Periodismo
- Compras Seguras en Internet
- Violencia de Género
- Pleno Infantil
- Consejos
- Libertades de Fuego
- Noticias con IA
- Concursos Instagram y TikTok
- Concurso de Ensayos Universitarios
- Videos informativos
- Frases

- Videocolumnas

Este tercer Informe Trimestral de 2024, es un ejercicio de transparencia y rendición de cuentas que denota el compromiso del INFO CDMX con todas las y los habitantes de la capital del país.

Sin duda, el acceso a la información, la transparencia y la protección de datos personales ayudan a preservar la integridad y la vida de las personas tanto en el aspecto físico, como en el social, además fortalecen todo tipo de libertades y permiten ejercer otros derechos.

Todos los organismos garantes de la transparencia en coordinación, y de manera proactiva e incluyente, debemos actuar ante el desafío que representa el futuro para satisfacer las necesidades de las personas, así como a sus demandas e inquietudes, a las que debemos responder oportunamente.

Lo aquí reportado da cuenta de ese compromiso y es resultado de un esfuerzo común, por lo que agradezco a mis compañeras y compañero de Pleno, a mi equipo de trabajo y a las demás personas servidoras públicas que integran este Instituto por hacerlo posible.